

TÉRMINOS DE REFERENCIA

CANAL CAPITAL

Invitación 03 de 2016

OBJETO: Canal Capital requiere contratar la adquisición de una escenografía destinada al INFORMATIVO CANAL CAPITAL, que incluye el (los) plano (s), los materiales, el montaje y la instalación.

Bogotá D.C., Febrero de 2016

TABLA DE CONTENIDO

INTRODUCCIÓN

CAPITULO I. ASPECTOS GENERALES.....	4
1. INFORMACIÓN GENERAL SOBRE LA ENTIDAD CONTRATANTE	4
2. NATURALEZA JURÍDICA DEL PROCESO DE SELECCIÓN	4
3. INVITACIÓN A LAS VEEDURÍAS CIUDADANAS.....	5
4. COMPROMISO ANTICORRUPCIÓN	5
5. INHABILIDADES E INCOMPATIBILIDADES.....	5
6. COSTOS DERIVADOS DE PARTICIPAR EN EL CONCURSO.....	5
7. COMUNICACIONES.....	5
8. IDIOMA	6
9. LEGALIZACIÓN DE DOCUMENTOS OTORGADOS EN EL EXTERIOR	6
10. RECIPROCIDAD	6
11. ADENDAS.....	7
12. CONFIDENCIALIDAD DEL PROCESO.....	7
13. CRONOGRAMA.....	7
14. ACLARACIONES	8
15. PRESENTACIÓN DE PROPUESTAS	8
16. FORMA DE PRESENTACIÓN DE LAS PROPUESTAS	8
17. APERTURA DE PROPUESTAS.....	9
18. RETIRO DE LA OFERTA	10
19. DEVOLUCIÓN DE LAS OFERTAS	10
20. EVALUACIÓN / COMITÉ EVALUADOR	10
21. ADJUDICACIÓN DEL CONTRATO O DECLARATORIA DE DESIERTO	10
22. ADJUDICACIÓN AL PROPONENTE UBICADO EN SEGUNDO LUGAR	11
23. EFECTIVIDAD DE LA GARANTÍA DE SERIEDAD DE LA PROPUESTA	11
24. FIRMA Y LEGALIZACIÓN DEL CONTRATO.....	11
25. PRESUPUESTO OFICIAL	11
26. FORMA DE PAGO.....	12
27. PLAZO DE EJECUCIÓN DEL CONTRATO.....	12
28. LUGAR DE EJECUCIÓN DEL CONTRATO	12
CAPITULO II. ESPECIFICACIONES MÍNIMAS DE LA CONTRATACIÓN.....	12
1. PARÁMETROS Y REQUISITOS TÉCNICOS DEL PROYECTO	12
CAPITULO III. DE LA OFERTA	14
1. PRESENTACIÓN.....	14

CANAL CAPITAL

Invitación 03 de 2016
Terminos de referencia

2. ORIGINAL DE LA GARANTÍA DE SERIEDAD DE LA PROPUESTA Y RECIBO DE PAGO DE LA PRIMA CORRESPONDIENTE	14
CAPITULO IV REQUISITOS HABILITANTES DE LA OFERTA	15
1. VERIFICACIÓN DEL FACTOR JURÍDICO:	15
1.1. CAPACIDAD JURÍDICA	15
1.2. OTRA DOCUMENTACIÓN RELATIVA A LA INFORMACIÓN JURÍDICA DEL PROPONENTE Y DE LA OFERTA:.....	16
A) CARTA DE PRESENTACIÓN DE LA OFERTA (FORMATO No. 1).....	17
B) CERTIFICACIÓN DE PAGO DE APORTES PARAFISCALES Y AFILIACIÓN AL SISTEMA DE SEGURIDAD SOCIAL	17
C) REGISTRO ÚNICO TRIBUTARIO – RUT	17
D) REGISTRO DE INFORMACIÓN TRIBUTARIA – RIT	17
E) CERTIFICADOS DE ÓRGANOS DE CONTROL	18
2. VERIFICACIÓN DEL FACTOR TÉCNICO Y DE EXPERIENCIA:	18
2.1. ASPECTOS TÉCNICOS Y DE EXPERIENCIA.....	18
3. VERIFICACIÓN DEL FACTOR FINANCIERO.....	20
CAPITULO V. EVALUACIÓN DE LA OFERTA	22
1. EVALUACIÓN TÉCNICA (MÁXIMO 600 PUNTOS)	22
2. FACTOR ECONÓMICO (MÁXIMO 300 PUNTOS)	23
3. ESTIMULO A LA INDUSTRIA COLOMBIANA (MÁXIMO 100 PUNTOS)	23
2. CRITERIOS DE DESEMPATE.....	24
3. CAUSALES DE NO ADMISIÓN Y RECHAZO DE LAS OFERTAS.....	25
CAPITULO VI. RIESGOS.....	26
1. ESTIMACIÓN, TIPIFICACIÓN, Y ASIGNACIÓN DE LOS RIESGOS PREVISIBLES QUE PUEDAN AFECTAR EL EQUILIBRIO ECONÓMICO DEL CONTRATO	26
2. ESTIMACIÓN DE LOS RIESGOS DENTRO DEL PROCESO CONTRACTUAL	27
3. RIESGOS CLASIFICADOS POR SU MOMENTO	31
CAPITULO VII. GARANTÍAS	33

INTRODUCCIÓN

CANAL CAPITAL, en cumplimiento de su objeto social y de conformidad con el procedimiento interno de contratación a través de Invitación, está interesado en la adquisición de una escenografía destinada al INFORMATIVO CANAL CAPITAL, que incluye el (los) plano (s), los materiales, el montaje y la instalación.

Los estudios, documentos previos de los términos de referencia, así como cualquiera de sus anexos y los términos definitivos están a disposición de los interesados en la página web de la entidad: www.canalcapital.gov.co

CAPITULO I. ASPECTOS GENERALES

1. INFORMACIÓN GENERAL SOBRE LA ENTIDAD CONTRATANTE

CANAL CAPITAL es una sociedad pública del Orden Distrital, descentralizada indirecta, organizada como empresa industrial y comercial del Estado, vinculada a la Secretaria de Cultura, Recreación y Deporte constituida por escritura pública número 4854 del 14 de noviembre de 1.995 de la Notaría 19 de Bogotá D.C., registrada ante la Cámara de Comercio de Bogotá el día 12 de enero de 1996 bajo el No. 522790 del Libro IX, con matrícula No. 677376, NIT 830.012.587-4 y domicilio en la ciudad de Bogotá D.C.

CANAL CAPITAL tiene por objeto la operación, prestación y explotación del servicio de televisión regional establecido en las leyes 182 de 1995 y 335 de 1996; atendiendo lo dispuesto en el Acuerdo No. 019 de 1995 expedido por el Concejo de Bogotá y en las demás normas que modifiquen o adicionen el régimen establecido para el servicio de televisión pública regional.

2. NATURALEZA JURÍDICA DEL PROCESO DE SELECCIÓN

La presente invitación se desarrolla conforme a lo establecido en el Manual interno de Contratación supervisión e interventoría de CANAL CAPITAL (Resolución No. 110 del 30 de noviembre de 2015) el artículo 14 de la Ley 1150 de 2007 y sus decretos reglamentarios, las disposiciones contenidas en los presentes Términos de Referencia, así como por las contenidas en el Código de Comercio y el Código Civil Colombianos.

En estos términos de referencia se describen las condiciones jurídicas, técnicas, económicas y financieras a tener en cuenta para la elaboración y presentación de las propuestas relacionadas con el objeto de la contratación y que harán parte integral del contrato que resulte del presente concurso.

El proponente deberá analizar cuidadosamente estos términos de referencia, cerciorarse de que cumple las condiciones y requisitos exigidos, y que no está incurso en inhabilidades e

incompatibilidades generales o especiales para contratar. Asimismo, deberá tener en cuenta el presupuesto, la información y documentación exigida para la presentación de su oferta, y la vigencia que aquella requiera; deberá, además, tener presente la fecha y hora fijadas para la entrega de la misma (Cierre).

3. INVITACIÓN A LAS VEEDURÍAS CIUDADANAS

En cumplimiento de lo dispuesto en el inciso 3 del artículo 66 de la Ley 80 de 1993 CANAL CAPITAL invita a todas las personas y organizaciones interesadas en hacer control social al presente Concurso, en cualquiera de sus fases o etapas, a que presenten las recomendaciones que consideren convenientes, intervengan en las audiencias y a que consulten los documentos en la página web del canal www.canalcapital.gov.co

4. COMPROMISO ANTICORRUPCIÓN

Los proponentes deben suscribir el compromiso anticorrupción contenido en el anexo para el efecto, en el cual manifiestan su apoyo a la lucha contra la corrupción. Si se comprueba el incumplimiento del proponente, sus empleados, representantes, asesores o de cualquier otra persona que en este proceso selectivo actúe en su nombre, es causal suficiente para el rechazo de la oferta o para la terminación anticipada del contrato si el incumplimiento ocurre con posterioridad a la adjudicación del mismo, sin perjuicio de que tal incumplimiento tenga consecuencias adicionales.

5. INHABILIDADES E INCOMPATIBILIDADES

Los proponentes deberán tener plena capacidad para contratar con el Estado, es decir, no deben estar incurso en ninguna de las causales de inhabilidad e incompatibilidad contempladas en el artículo 127 de la Constitución Política, en los artículos 8, 9 y 10 de la ley 80 de 1993 y demás normas concordante.

6. COSTOS DERIVADOS DE PARTICIPAR EN EL CONCURSO

Los costos y gastos en que los interesados incurran con ocasión del análisis de los documentos del proceso de selección, la presentación de observaciones, la preparación y presentación de las Ofertas, la presentación de observaciones a las mismas, la asistencia a audiencias y cualquier otro costo o gasto relacionado con la participación en este proceso, estará a cargo exclusivo de los interesados y proponentes.

7. COMUNICACIONES

Las comunicaciones que se emitan en el marco de la invitación deben hacerse por escrito, por medio físico o electrónico, las comunicaciones que se alleguen por medio físico se deberán entregar en las instalaciones del Canal, ubicado en la Avenida El Dorado No. 66 – 63, Piso 5 – Bogotá D.C., de lunes

a viernes entre las 8:00 a.m. a y las 5:30 p.m, las comunicaciones vía correo electrónico se deben hacer a la dirección invitacion03-2016@canalcapital.gov.co

La comunicación debe contener: (a) el número de la presente invitación; (b) los datos del remitente que incluyen nombre, dirección física, dirección electrónica y teléfono; (c) identificación de los anexos presentados con la comunicación.

El proponente no debe formular ningún tipo de consulta relacionada con la presente invitación de selección en forma personal o telefónica y debe evitar el contacto con los funcionarios o asesores externos de CANAL CAPITAL que participen en el presente proceso. Lo anterior, en aras de garantizar la transparencia del proceso y preservar la igualdad y calidad de la información que todos los participantes deben obtener en forma simultánea.

8. IDIOMA

Los documentos y las comunicaciones entregadas, enviadas o expedidas por los interesados en la invitación y/o los Proponentes o por terceros, para efectos del proceso de selección o para ser tenidos en cuenta en el mismo, deben ser otorgados en castellano. La Oferta y sus anexos deben ser presentados en castellano. Los documentos con los cuales los Proponentes acrediten los requisitos habilitantes que estén en una lengua extranjera, deben ser traducidos al castellano y presentarse junto con su original otorgado en lengua extranjera, en los términos del artículo 251 del Código General del Proceso, cumpliendo el trámite de Apostilla o consularización.

9. LEGALIZACIÓN DE DOCUMENTOS OTORGADOS EN EL EXTERIOR

Los proponentes deberán cumplir todos y cada uno de los requisitos legales relacionados con la legalización, consularización o apostille; con el fin de que los documentos otorgados en el extranjero gocen de validez y oponibilidad en Colombia y por tanto, que puedan obrar como pruebas dentro del proceso licitatorio en los términos del artículo 480 del Código de Comercio.

10. RECIPROCIDAD

En aplicación del artículo 1º de la Ley 816 de 2003, se otorgará a los proponentes de bienes y servicios extranjeros, en el presente proceso, igual tratamiento que aquellos que realicen ofrecimientos de bienes y servicios nacionales, en caso de que exista un tratado o convenio entre el país de origen de los bienes y servicios ofrecidos y la República de Colombia, de acuerdo al cual a las ofertas de bienes y servicios colombianos se les concede, en ese país, el mismo tratamiento otorgado a sus nacionales.

11. ADENDAS

Cualquier modificación, corrección, aclaración o adición a los presentes Términos de Referencia se efectuará a través de ADENDAS, las cuales formarán parte integral de los mismos y se publicarán en la página Web de CANAL CAPITAL: www.canalcapital.gov.co

12. CONFIDENCIALIDAD DEL PROCESO

La información relativa al análisis, aclaración, evaluación y comparación de las propuestas y las recomendaciones para la adjudicación del contrato no será revelada a los proponentes, ni a otra persona ajena al presente proceso de selección, hasta que CANAL CAPITAL corra el traslado de los informes de evaluación de las propuestas a los proponentes.

Todo intento de un proponente para enterarse indebidamente de las evaluaciones o para influir en el proceso de evaluación de las ofertas o en la decisión sobre la adjudicación, dará lugar al rechazo de la oferta de ese proponente sin perjuicio de las acciones legales que se deriven del caso.

13. CRONOGRAMA

El siguiente es el Cronograma de actividades previsto para este proceso de selección:

ACTUACIÓN	FECHA
Publicación Invitación	16 de febrero de 2016
Plazo para que los interesados presenten observaciones	Del 16 al 18 febrero de 2016.
Respuesta a las observaciones	19 de febrero de 2016.
Plazo límite para entrega de propuestas y la apertura de las mismas	23 de febrero de 2016 a las 10 am.
Evaluación de ofertas	Del 23 al 24 de febrero de 2016.
Publicación de informe de evaluación de propuestas	25 de febrero de 2016.
Plazo para que los proponentes se pronuncien sobre la evaluación de ofertas y presenten subsanaciones	Del 26 al 29 de febrero de 2016
Respuesta a las observaciones sobre el informe de evaluación de ofertas y publicación definitiva del informe de evaluación	1 de marzo de 2016
Adjudicación del contrato	01 De marzo de 2016
Suscripción del contrato	02 de marzo de 2016
Legalización del contrato	03 de marzo de 2016

NOTA 1: Las modificaciones o aclaraciones al cronograma o a los Términos de Referencia, que surjan como resultado de las observaciones formuladas, o de oficio por CANAL CAPITAL, serán informadas mediante adendas, que serán publicadas en la página Web www.canalcapital.gov.co.

CANAL CAPITAL

Invitación 03 de 2016
Terminos de referencia

NOTA 2: Las ofertas deberán ser radicadas dentro del plazo límite establecido en el cronograma de actividades del proceso en las instalaciones del Canal, ubicado en la Avenida El Dorado No. 66 – 63, Piso 5 – Bogotá D.C.

NOTA 3: el día 02 de febrero de 2016 a las 10: 00 am, se llevara a cabo visita no obligatoria a las instalaciones en donde se realizara el montaje de la escenografía, ubicadas en la Avenida El Dorado No. 66 – 63, Piso 5 – Bogotá D.C.

14. ACLARACIONES

Se podrá elevar consultas a los presentes Términos de Referencia, en los plazos establecidos en el cronograma contenido en este documento, mediante escrito presentado a la Secretaría General de CANAL CAPITAL, ubicada en la Avenida El Dorado No. 66-63 Piso 5, Bogotá D.C., la cual deberá ser radicada en la Oficina de Correspondencia o por correo electrónico a la cuenta invitacion01-2016@canalcapital.gov.co, CANAL CAPITAL publicará las respuestas en la página Web: www.canalcapital.gov.co. Las consultas y respuestas no suspenderán los plazos previstos en el cronograma. En ningún caso habrá aclaraciones, ni comunicaciones verbales.

15. PRESENTACIÓN DE PROPUESTAS

Las propuestas se recibirán en medio físico en la oficina de Correspondencia de CANAL CAPITAL, ubicada en la Avenida El Dorado No. 66-63, Piso 5, Bogotá D.C, dentro del plazo límite fijado por el cronograma de actividades del proceso de selección, de acuerdo a la hora oficial fijada por la Superintendencia de Industria y Comercio.

El oferente deberá elaborar la propuesta de acuerdo con lo establecido en los presentes Términos de Referencia y anexar la totalidad de los documentos exigidos en los mismos.

16. FORMA DE PRESENTACIÓN DE LAS PROPUESTAS

La presentación de la propuesta implica que el proponente examinó todas y cada una de las condiciones señaladas en los presentes Términos de Referencia, así como la aceptación de las mismas.

Los Términos de Referencia harán parte del contrato que se suscriba como resultado de la adjudicación de este proceso de selección.

Por lo anterior, para la preparación y presentación de la propuesta, el proponente deberá leer cuidadosamente todos y cada uno de los requerimientos jurídicos, financieros, económicos y técnicos contenidos en los presentes Términos de Referencia y sus adendas, si a ellas hubiere lugar, para evitar errores u omisiones que impidan su participación.



CANAL CAPITAL

Invitación 03 de 2016
Terminos de referencia

Para facilitar la correcta integración de la propuesta, su estudio y evaluación, el proponente deberá adjuntar los documentos de la propuesta en el orden en que se relacionan en los presentes Términos de Referencia, por capítulo separado, esto es, los requeridos en:

- a.** Condiciones jurídicas;
- b.** Condiciones Económicas y financieras; y,
- c.** Condiciones Técnicas.

Las propuestas deberán ser presentadas así:

- a. En sobre sellado, en un (1) original y copia, que deberá coincidir en su contenido con el original. Si se presentare alguna diferencia entre el original y la copia, prevalecerá la información consignada en el original, escritas en computador, sin enmendaduras o tachaduras, debidamente legajadas, argolladas o encuadradas y numeradas todas las páginas en orden consecutivo, ascendente, la propuesta se presentará en sobres separados, debidamente rotulados con el nombre del proponente, identificados como original y copia, con el siguiente título:

NOMBRE DEL PROPONENTE _____

PROPUESTA INVITACION 03-2016

Adquisición de una escenografía destinada al INFORMATIVO CANAL CAPITAL, que incluye el (los) plano (s), los materiales, el montaje y la instalación.

- b. La propuesta debe contener un índice de acuerdo con la numeración de cada página.
- c. Las propuestas deberán ser presentadas también en medio magnético (CD) debidamente identificado.
- d. Si se presenta alguna diferencia entre el original de la propuesta y la copia, prevalecerá el original. Si existiere discrepancia entre la forma impresa y la magnética, prevalecerá la impresa.
- e. No se aceptarán propuestas recibidas por correo, fax, correo electrónico u otros sistemas similares.
- f. Las propuestas deberán cumplir todas las instrucciones contenidas en los Términos de Referencia y ser precisas en todos sus detalles. Cualquier enmendadura que contenga la propuesta, deberá ser aclarada y rubricada por el proponente en la misma propuesta.

17. APERTURA DE PROPUESTAS

Vencido el plazo para la presentación de propuestas CANAL CAPITAL, dará apertura a los sobres que contienen las propuestas recibidas, se consignará en un acta, información en la que al menos se



indique el número de propuestas recibidas, los proponentes con la fecha y hora de recepción de cada propuesta, el número de folios de cada una de las propuestas, el valor de la propuesta económica, el representante legal de la persona jurídica (en el caso en que corresponda).

18. RETIRO DE LA OFERTA

Los Oferentes que opten por entregar su oferta antes de la fecha y hora límite de cierre del proceso de selección, podrán retirarlas, siempre y cuando la solicitud, efectuada mediante escrito, sea recibida por CANAL CAPITAL antes de la fecha y hora de cierre del presente proceso.

19. DEVOLUCIÓN DE LAS OFERTAS

Una vez concluidas las etapas del proceso de selección, los oferentes no favorecidos con la adjudicación del contrato, podrán acercarse a reclamar el original de la garantía de seriedad de la Oferta y los demás documentos, dentro de los 15 días hábiles siguientes a la fecha en que se expida el acto de adjudicación, previsto en el Cronograma; de lo contrario, CANAL CAPITAL procederá al archivo de la Oferta original y la destrucción de su copia.

20. EVALUACIÓN / COMITÉ EVALUADOR

Se seleccionará la propuesta más favorable y conveniente para los objetivos de CANAL CAPITAL, de acuerdo con los criterios de evaluación y condiciones contempladas en los presentes términos de referencia.

El Comité Evaluador conformado por funcionarios de la Coordinación Jurídica, la Subdirección Financiera, y Dirección Operativa, será el encargado de realizar la verificación jurídica, económica y financiera, y así como la evaluación técnica de las propuestas, respectivamente; así como el encargado de elaborar y suscribir el Informe de Evaluación de propuestas, que será publicado en la fecha establecida en el Cronograma contenido en los presentes Términos de Referencia. En dicho informe se dejará señalado el orden de prelación de las propuestas que dicha evaluación arroje.

21. ADJUDICACIÓN DEL CONTRATO O DECLARATORIA DE DESIERTO

El contrato se adjudicará a la propuesta que superé la verificación jurídica, financiera, técnica y económica y que además obtenga el mayor puntaje en la evaluación.

La adjudicación de este contrato se realizará en la fecha señalada en el cronograma de este proceso, y se notificará al proponente favorecido en la forma y términos establecidos para los actos administrativos y se entenderá comunicada a los no favorecidos con la publicación en la página Web del Canal www.canalcapital.gov.co.

CANAL CAPITAL podrá adjudicar el contrato, aún en el evento en que sólo se presente una propuesta hábil que pueda ser considerada como favorable.



La declaratoria de desierto del proceso procederá únicamente cuando no sea posible la comparación objetiva de las ofertas o cuando no haya ofertas hábiles. CANAL CAPITAL deberá agotar los mecanismos que tenga disponibles para preservar el proceso y la adjudicación del contrato, para alcanzar los fines que se persiguen con este proceso de contratación.

22. ADJUDICACIÓN AL PROPONENTE UBICADO EN SEGUNDO LUGAR

En el evento que el proponente seleccionado en primer lugar no suscriba el contrato correspondiente dentro del plazo señalado en los presentes Términos de Referencia, sin causa que para CANAL CAPITAL justifique el retraso, se hará efectiva la garantía de seriedad de la propuesta, sin perjuicio de proseguir las acciones por los perjuicios causados y no cubiertos por el valor de la garantía, y podrá entonces celebrarse el contrato con el oferente cuya oferta se haya ubicado en el segundo orden de elegibilidad, siempre y cuando su propuesta sea igualmente favorable para la Entidad.

Si el proceso se declara desierto o el proponente favorecido o el ubicado en el en segundo orden de elegibilidad, no suscribieren el contrato, se podrá contratar directamente.

23. EFECTIVIDAD DE LA GARANTÍA DE SERIEDAD DE LA PROPUESTA

Si el adjudicatario no suscribe el contrato correspondiente dentro de los términos señalados, se hará efectiva la garantía de seriedad de su propuesta sin que obste para el ejercicio de las acciones legales conducentes al reconocimiento de perjuicios causados y no cubiertos con el valor de la citada garantía.

24. FIRMA Y LEGALIZACIÓN DEL CONTRATO

El proponente adjudicatario deberá firmar y legalizar el contrato, en el plazo establecido en el Cronograma de actividades del proceso, contenido en los presentes Términos de Referencia.

Es requisito de ejecución del contrato, la constitución por parte del contratista de la garantía exigida en el mismo, así como de la aprobación de dicha garantía por parte de la Oficina Jurídica de CANAL CAPITAL, para lo cual el contratista deberá presentarla dentro del término de legalización del contrato.

25. PRESUPUESTO OFICIAL

De acuerdo con el estudio de mercado, el presupuesto total asignado para este proyecto es de **CIENTO SESENTA Y UN MILLONES QUINIENTOS SEIS MIL OCHOCIENTOS PESOS (\$161.506.800) IVA INCLUIDO**, de los cuales según Certificado de Disponibilidad Presupuestal No. 508 de fecha 29 de enero de 2016 rubro Producción de Televisión. 3-2-2-02-02-00-0000-00

El proponente no podrá superar el presupuesto oficial destinado para la presente convocatoria.

26. FORMA DE PAGO

CANAL CAPITAL pagará al contratista el valor del contrato que se suscriba de la siguiente manera:

- a. Un primer pago equivalente al 50% del valor del contrato, al momento de entregar la propuesta de la escenografía, previa aprobación por parte de Canal Capital.
- b. Un pago final a la instalación de las piezas que conforman la escenografía en las instalaciones de Canal Capital, previa aprobación por parte de Canal Capital.

27. PLAZO DE EJECUCIÓN DEL CONTRATO

El plazo de ejecución del contrato que se suscriba como consecuencia de la adjudicación del presente proceso, es hasta el **31 de marzo de 2016**, contado a partir de la suscripción de acta de inicio del contrato, previo el cumplimiento de los requisitos de perfeccionamiento y ejecución, plazo en el cual se deben cumplir todas las etapas contractuales y de producción del programa contratado.

28. LUGAR DE EJECUCIÓN DEL CONTRATO

El lugar de ejecución del contrato es principalmente la ciudad de Bogotá D.C.

CAPITULO II. ESPECIFICACIONES MÍNIMAS DE LA CONTRATACIÓN.

1. PARÁMETROS Y REQUISITOS TÉCNICOS DEL PROYECTO

La escenografía deberá disponerse en un espacio con las siguientes dimensiones:

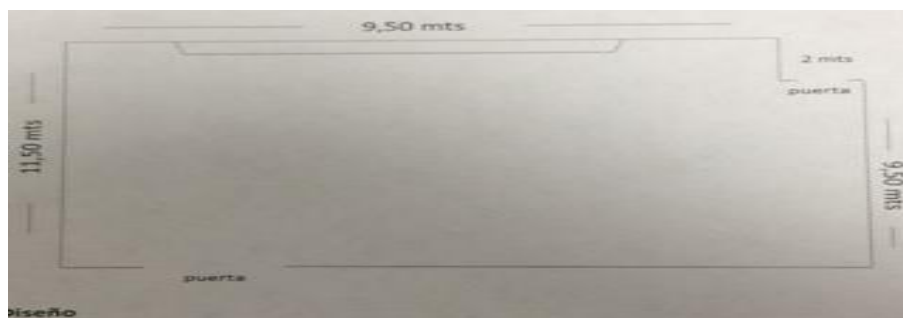

Para desarrollar el objeto del contrato, se deberán tener en cuenta, como mínimo, las siguientes especificaciones:

General

Piso Laminado Estudio

Cenefas en Madera
Ventana Filtros Películas

Set Noticias

Counter Tarimas y Techo Descolgado
Backing Video Wall
Backing Izquierdo Mapa
Backing Derecho

Master

Vinilos

Set de Entrevistas

Tarima y Techo Descolgado
Backing en Madera – Iluminación LED – Gráficos y Acrílicos

Set Deportes

Tarima y Techo Descolgado
Backing en Madera – Iluminación LED – Gráficos y Acrílicos

El set deberá incluir la utilización de una pantalla video Wall, la cual tendrá, aproximadamente, las siguientes medidas: Horizontal 3.20 mts. – Vertical entre 1.20 mts. a 1.85 mts.

Nota: La pantalla video Wall será suministrada por Canal Capital.

2. OBLIGACIONES ESPECÍFICAS DEL CONTRATISTA:

- a. Presentar una propuesta moderna de la escenografía para el INFORMATIVO CANAL CAPITAL, utilizando tecnología de iluminación y monitores de alta definición, teniendo en cuenta las especificaciones mínimas, la cual deberá ser aprobada por el Canal.
- b. Implementar y montar tres (3) ambientes para la presentación de noticias, entretenimiento y deportes.
- c. Tener en cuenta los colores y texturas que hacen parte de los principios básicos de iluminación para televisión, la profundidad de campo y los requerimientos de producción, que incluye cuatro (4) cámaras y una (1) grúa.
- d. Suministrar todos los materiales necesarios para instalar y montar la escenografía, de acuerdo con lo aprobado.
- e. Establecer las directrices de iluminación y fotografía para aprovechar al máximo el espacio escenográfico, de acuerdo con las características del estudio de Canal Capital y la tecnología (cámara y máster de producción) que dispone el Canal.
- f. Realizar el montaje final e instalación de las piezas que conforman la escenografía en las instalaciones de Canal Capital.

NOTA 1: El proponente debe presentar con su propuesta todos los requerimientos mínimos técnicos, y documentos exigidos en el presente capítulo.

NOTA 2: El oferente en su oferta deberá manifestar clara e inequívocamente que las características que está ofertando serán aquellos con los que ejecutara la el objeto contractual de Canal Capital.

CAPITULO III. DE LA OFERTA

1. PRESENTACIÓN

Los Oferentes deben presentar sus ofertas por escrito, con los documentos exigidos dentro de los presentes términos de referencia, así como de los formatos que hacen parte integral de los mismos, dentro del término previsto en el Cronograma de Actividades del proceso y acompañadas de los documentos solicitados, así como de la garantía de seriedad de la oferta.

Las ofertas estarán vigentes como mínimo por el término de noventa (90) días calendario, contados desde la fecha de presentación de ofertas establecida en el Cronograma. El incumplimiento de este plazo mínimo, conlleva al rechazo de la oferta.

Los documentos de la Oferta deben estar foliados de forma consecutiva y la numeración debe iniciar con el número uno (1) y ser presentado en el orden de solicitud de los términos de referencia.

La presentación de la Oferta implica la aceptación por parte del oferente de la distribución de Riesgos efectuada en los términos y sus adendas.

En la hora siguiente al vencimiento del plazo para presentar Ofertas, CANAL CAPITAL las abrirá en el lugar indicado para la presentación física de las Ofertas y frente a los oferentes que se encuentren presentes.

El día del vencimiento del término para presentar las Ofertas, CANAL CAPITAL publicará un informe con la lista de las Proponentes.

2. ORIGINAL DE LA GARANTÍA DE SERIEDAD DE LA PROPUESTA Y RECIBO DE PAGO DE LA PRIMA CORRESPONDIENTE

El proponente deberá presentar como parte de su propuesta una garantía de seriedad que consistirá en una póliza "FORMATO ENTRE PARTICULARES" expedida por una compañía de seguros legalmente autorizada para funcionar en Colombia, o una garantía bancaria, una u otra a favor de CANAL CAPITAL, por un monto equivalente al diez por ciento (10%) del valor total de la oferta, cuya vigencia sea de 90 días contados a partir del cierre del proceso.

La Garantía de Seriedad de la Oferta deberá venir acompañada del RECIBO Y /O CERTIFICACIÓN de pago de la prima correspondiente.

Dicha garantía deberá estar referida expresamente a la presente invitación No 01 de 2016 que tiene por objeto Contratar la adquisición de una escenografía destinada al INFORMATIVO CANAL CAPITAL, que incluye el (los) plano (s), los materiales, el montaje y la instalación.

Si la oferta se presenta en forma conjunta, es decir, bajo la modalidad de Consorcio o Unión Temporal, la póliza que garantiza la seriedad de la propuesta se tomará a nombre del Consorcio o Unión Temporal, indicando sus integrantes y porcentaje de participación y no a nombre del representante de los mismos.

En caso de ampliarse los plazos de la presente invitación, el proponente se obliga a ampliar automáticamente la vigencia de la póliza que garantice la seriedad de la oferta y mantenerla vigente hasta que se constituya la garantía de cumplimiento del contratista.

Una vez firmado y legalizado el contrato, CANAL CAPITAL devolverá la garantía de seriedad de las propuestas, a los proponentes que así lo soliciten.

CAPITULO IV REQUISITOS HABILITANTES DE LA OFERTA

1. VERIFICACIÓN DEL FACTOR JURÍDICO:

1.1. CAPACIDAD JURÍDICA

En la presente invitación pueden participar personas naturales o jurídicas, nacionales o extranjeras; consorcios, uniones temporales cuyo objeto social esté relacionado con el objeto del contrato a celebrarse. La duración de esta asociación debe ser por lo menos por la vigencia del contrato y un año más.

Las personas jurídicas nacionales deben acreditar su existencia y representación legal con el certificado de existencia y representación legal, con una expedición no superior a un mes (1) a la fecha de presentación de la oferta, en el cual conste su existencia, fecha de constitución, objeto, duración, nombre representante legal, o nombre de la persona que tenga la capacidad de comprometerla jurídicamente y sus facultades; en caso de que el representante legal tenga limitaciones para comprometer a su representada, respecto a los actos de presentación de la oferta y posterior suscripción del contrato, deberá allegarse la autorización correspondiente del órgano directo que lo faculta.



Para el caso de consorcios o uniones temporales cada uno de los integrantes de los proponentes deberá allegar el certificado de existencia y representación legal y deberá acreditar que los representantes legales cuentan con la capacidad para hacer parte del consorcio o unión temporal.

Las personas jurídicas extranjeras sin domicilio en Colombia, deben acreditar su existencia y representación legal con el documento idóneo expedido por la autoridad competente en el país de su domicilio no anterior a tres (3) meses desde la fecha de presentación de la Oferta, en el cual conste su existencia, fecha de constitución, objeto, duración, nombre representante legal, o nombre de la persona que tenga la capacidad de comprometerla jurídicamente y sus facultades, señalando expresamente que el representante no tiene limitaciones para contraer obligaciones en nombre de la misma, o aportando la autorización o documento correspondiente del órgano directo que lo faculta.

ACREDITACIÓN REQUISITOS CAPACIDAD JURÍDICA

El proponente deberá allegar con su oferta, los siguientes documentos:

- a) Certificado de existencia y representación legal expedido por la cámara de comercio del domicilio del Proponente singular o de cada uno de los miembros del consorcio o unión temporal, si el Proponente es plural, que cumpla con lo dispuesto en el numeral primero de este capítulo. Cuando corresponda.
- b) Si el oferente es persona natural, deber allegar copia de su documento de identidad, en caso de resultar adjudicatario del presente proceso, deberá diligenciar y remitir la hoja de vida SIGEP.
- c) Copia del acuerdo para conformar el consorcio o unión temporal si el Proponente es plural, en el cual debe constar la participación de cada uno de los miembros del Proponente plural, la representación legal del Proponente plural, el domicilio y el objeto de la unión. En el caso de unión temporal deberá indicarse, además, los términos y extensión de la participación en la propuesta, y en la ejecución del contrato, los cuales no podrán ser modificados sin el consentimiento escrito y previo del contratista.
- d) Fotocopia del documento de identidad del representante legal o del apoderado.
- e) En caso de existir limitaciones estatutarias frente a las facultades del representante legal, deben allegarse las respectivas autorizaciones para desarrollar el presente proceso de selección, el contrato y todas las actividades relacionadas directa o indirectamente. En el caso de uniones temporales o consorcios los integrantes deberán allegar las autorizaciones a que haya lugar.

1.2. OTRA DOCUMENTACIÓN RELATIVA A LA INFORMACIÓN JURÍDICA DEL PROPONENTE Y DE LA OFERTA:

Adicionalmente, el proponente debe allegar los siguientes documentos habilitantes de carácter jurídico:

A) CARTA DE PRESENTACIÓN DE LA OFERTA (FORMATO No. 1)

El proponente allegará la carta de presentación de la oferta, de conformidad con los enunciados contenidos en el formato No. 1 de estos términos de referencia, la cual deberá estar suscrita por la persona que ostenta la representación legal del proponente, o su apoderado en caso que se presente mediante esta figura.

B) CERTIFICACIÓN DE PAGO DE APORTES PARAFISCALES Y AFILIACIÓN AL SISTEMA DE SEGURIDAD SOCIAL

En caso de que el proponente sea persona natural, debe allegar la certificación de afiliación al Sistema de Seguridad Social Integral (Salud y Pensiones), con una expedición no superior a treinta (30) días, teniendo como fecha de corte el día de cierre del presente proceso de selección.

En caso de que el proponente sea persona jurídica debe adjuntar con su propuesta, una certificación en la cual acredite el pago de los aportes realizados durante los seis (6) meses anteriores a la fecha definitiva de cierre del presente proceso a los Sistemas de Salud, Pensiones, Riesgos Profesionales, Cajas de Compensación Familiar, ICBF y SENA, de acuerdo con lo establecido en el artículo 50 de la Ley 789 de 2002 y en la Ley 828 de 2003.

Esta certificación debe venir suscrita por el Revisor Fiscal de la sociedad, si el proponente de acuerdo con la Ley lo requiere, o en caso contrario la certificación debe venir suscrita por el Representante Legal del proponente.

En el caso de consorcios o uniones temporales, cada uno de sus integrantes cuando los mismos sean personas jurídicas constituidas en Colombia, deberán presentar en forma independiente la certificación expedida por el Representante Legal o Revisor Fiscal respectivo y según corresponda

C) REGISTRO ÚNICO TRIBUTARIO – RUT

El proponente debe allegar fotocopia de la inscripción en el Registro Único Tributario de la persona natural o jurídica, miembros del consorcio o Unión Temporal, según sea el caso.

En caso de que se adjudique el contrato, a un Consorcios y/o Unión Temporal, se comprometen, a inscribirse en el RUT (Registro Único Tributario), con el fin de obtener el NIT y a permanecer en Consorcio y/o Unión Temporal, durante la vigencia del contrato y un año más. Por lo tanto, deberá indicarse expresamente que el Consorcio o Unión Temporal no podrá ser disuelto ni liquidado, durante la vigencia o prórrogas del contrato que se suscriba.

D) REGISTRO DE INFORMACIÓN TRIBUTARIA – RIT

El proponente debe allegar fotocopia de la inscripción en el Registro de Información Tributaria - RIT de la persona natural o jurídica, miembros del consorcio o Unión Temporal, según sea el caso.

E) CERTIFICADOS DE ÓRGANOS DE CONTROL

Los proponentes allegarán los certificados de antecedentes disciplinarios, de responsabilidad fiscal y Judiciales del proponente como de su representante legal, o apoderado si es el caso. Las uniones temporales o consorcios allegarán de igual manera el de sus integrantes y representantes legales.

No obstante el Canal verificará los certificados a través de las páginas web de la Procuraduría General, Contraloría General y la Policía Nacional.

2. VERIFICACIÓN DEL FACTOR TÉCNICO Y DE EXPERIENCIA:

2.1. ASPECTOS TÉCNICOS Y DE EXPERIENCIA

El proponente deberá acreditar mínimo una (1) certificación de experiencia, contrato, orden de compra, aceptación del proyecto, etc., cuyo objeto esté relacionado con la implementación, el montaje y la instalación de escenografía para noticieros en televisión, la cual debe corresponder mínimo al 30% del presupuesto del proceso y haberse ejecutado en un periodo no superior a cinco (5) años o estarse ejecutando en la actualidad, teniendo como fecha de corte el día del cierre del presente proceso de selección.

En el caso de contratos ejecutados por el proponente como parte de un Consorcio o una Unión Temporal, se tendrá en cuenta para efectos de evaluación el porcentaje de su participación en dichos contratos.

2.1.1 ACREDITACIÓN REQUISITOS DE EXPERIENCIA

Los documentos allegados deberán contener, como mínimo, la siguiente información:

- Número del contrato.
- Objeto del contrato.
- Nombre del proponente.
- Valor del contrato.
- Plazo del contrato.
- Porcentaje de participación de los integrantes, en caso que el contrato haya sido suscrito por un Consorcio o Unión Temporal.

El proponente y/o representante legal en caso de persona jurídica, deberá diligenciar y firmar el Anexo – Formato de Informe sobre Experiencia - de los presentes Términos de Referencia. En el caso que la propuesta sea presentada por un Consorcio o Unión temporal se deberá relacionar el Anexo por separado para cada uno de los integrantes.

CANAL CAPITAL

Invitación 03 de 2016
Terminos de referencia

Cada contrato relacionado como experiencia del proponente deberá estar soportado por una certificación expedida por la Entidad contratante, de lo contrario, no se tendrá en cuenta el contrato para certificación de experiencia.

Para las certificaciones de contratos con entidades privadas se debe adjuntar la certificación respectiva. Si no se presenta la información requerida no se tendrá en cuenta el contrato para certificación de experiencia.

En el caso de contratos ejecutados por el proponente como parte de un Consorcio o una Unión Temporal, se informará únicamente el valor correspondiente al porcentaje de participación de aquellos integrantes que acrediten la experiencia en dichos contratos, en cuyo caso la certificación deberá soportar esta información.

No será responsabilidad de CANAL CAPITAL si con la información suministrada por el proponente no se puede establecer con claridad los elementos requeridos para la verificación de la experiencia.

Si se presentan inconsistencias, deficiencias, omisiones o errores en la información de alguno de los contratos relacionados en éste anexo, dicho certificado no será tenido en cuenta.

La entidad se reserva el derecho de verificar su autenticidad, para lo cual solicitará los documentos que considere pertinentes o realizará las actuaciones pertinentes.

Con motivo de la solicitud de aclaraciones o documentación complementaria no podrán aportarse documentos diferentes a los solicitados como soporte de la información del Anexo respectivo, pues no serán tenidos en cuenta en la evaluación de la propuesta.

Cada contrato relacionado como experiencia del proponente deberá estar soportado por una certificación expedida por la entidad o empresa contratante. La totalidad de la información consignada en el formato debe ser consistente y estar debidamente soportada por la certificación correspondiente, de lo contrario no se tendrá en cuenta el contrato para la evaluación.

Para efectos de la verificación de la experiencia se tendrá en cuenta lo siguiente:

- Con base en el Formato se tomará en cuenta, los contratos relacionados en dicho formato y que cumplan con lo establecido en este numeral y los presentes Términos de Referencia.
- CANAL CAPITAL revisará los valores de los contratos y de existir algún error en la sumatoria de los mismos, tomará en cuenta el valor correcto.
- Si el proponente no diligencia la totalidad de la información solicitada en el Formato o no anexa la certificación que soporta el contrato, éste no será tenido en cuenta como certificación de experiencia.



3. VERIFICACIÓN DEL FACTOR FINANCIERO

Toda la información financiera deberá ser presentada en moneda legal colombiana.

Cada uno de los proponentes y de los integrantes del Consorcio o Unión Temporal (en caso de que la oferta sea presentada en esta modalidad), deberá adjuntar en su propuesta los Estados Financieros, los cuales deben contener la información con corte a 31 de diciembre del año 2014, así:

- Activo Corriente
- Activo Fijo
- Otros Activos Total Activo
- Pasivo Corriente Pasivo Mediano y Largo Plazo
- Total Pasivo
- Patrimonio
- Total Pasivo más Patrimonio

Las subcuentas definidas para obtener cada uno de los datos mencionados anteriormente deberán ser tomadas de los estados financieros, y así mismo corresponder a la codificación del PUC (Plan Único de Cuentas) Colombiano.

Toda la información deberá estar firmada por el Representante Legal, el Contador Público y el Revisor Fiscal (en los casos requeridos), según lo establecido en el primer párrafo del artículo 33 del Decreto 2649 de 1993. Adicionalmente, se deberá adjuntar fotocopias legibles de la Tarjeta Profesional del Contador Público y del Revisor Fiscal (cuando esté obligado a tenerlo), acompañadas del certificado de antecedentes vigente, expedido por la Junta Central de Contadores.

Los defectos, deficiencias o errores en la información y en las firmas contenidas en los Anexos, así como el resto de la información financiera (fotocopia de la tarjeta profesional, certificación expedida por la Junta Central de Contadores) serán subsanables a solicitud de Canal Capital, que las requerirá mediante solicitud escrita, anotando un plazo máximo para su entrega; de lo contrario será RECHAZADA la propuesta.

Las personas jurídicas extranjeras deberán presentar los Anexos, firmados por el Representante Legal según los artículos 259 y 260 del Código de Procedimiento Civil y con el artículo 480 del Código de Comercio, presentada en pesos Colombianos.

Si el (los) documento(s) aquí señalados no se acompañan con la propuesta, Canal Capital, solicitará al oferente que dentro del término perentorio que se señale para el efecto, presente el documento, so pena que en la evaluación financiera de la propuesta sea calificada como NO HABILITADA FINANCIERAMENTE, incurriendo en causal de rechazo.

CANAL CAPITAL

Invitación 03 de 2016
Terminos de referencia

Canal Capital calculará los indicadores financieros y verificará el cumplimiento de los mismos para el último año (2015) en condiciones que se detallan a continuación:

- Capital de Trabajo: este deberá ser igual o mayor a \geq \$ al 20% del presupuesto oficial de este concurso

El Capital de Trabajo se verificará según la fórmula siguiente:

$$\text{Capital de Trabajo} = \text{Activo Corriente} - \text{Pasivo Corriente}$$

En caso de que el Capital de Trabajo no cumpla con el requerimiento anterior el proponente podrá presentar una Carta de Aprobación de Cupo de Crédito o Crédito (no se acepta Carta de Intención ni de Pre aprobación), expedida por una entidad bancaria o financiera vigilada por la Superintendencia Financiera, dirigida a Canal Capital que diga que el crédito será destinado al proyecto objeto de la contratación. El monto de dicho crédito se sumará al Activo Corriente para la verificación de todas las condiciones financieras.

El crédito anterior modificará el Nivel de Endeudamiento del proponente. Para el cálculo del Nivel de Endeudamiento, el valor total de la carta crédito o crédito obtenido para cubrir el déficit de Capital de Trabajo, se sumará al Pasivo Total (Presentado en el anexo).

- Solvencia: Esta deberá ser mayor o igual a uno cuatro (1,4)

La Solvencia se calculará según la fórmula siguiente:

$$\text{Solvencia} = (\text{Activo Corriente} / \text{Pasivo Corriente}) \geq 1,4$$

- Nivel de Endeudamiento: este deberá ser menor o igual al sesenta por ciento (60%)

El Nivel de Endeudamiento se calculará según la fórmula siguiente:

$$\text{Nivel de Endeudamiento} = (\text{Pasivo Total} / \text{activo Total}) \leq 0,60$$

- Relación Patrimonial: deberá ser menor o igual a tres (3,0)

La Relación Patrimonial se calculará según la fórmula siguiente:

$$\text{Relación Patrimonial} = (\text{Valor Presupuesto Oficial} / \text{patrimonio}) \leq 3,0$$

Donde Patrimonio = Activo Total- Pasivo Total (tomados del anexo financiero).



En el caso de las Uniones Temporales y los Consorcios, los indicadores se calcularán con base en la suma aritmética de las partidas de cada uno de los integrantes. La sumatoria de estos valores se realizara a razón del porcentaje de participación de cada integrante o Unión Temporal.

CAPITULO V. EVALUACIÓN DE LA OFERTA

Las propuestas serán evaluadas teniendo en cuenta los siguientes factores, sobre una asignación máxima de mil (1000) puntos, así:

CALIFICACIÓN DE LA OFERTA		
ÍTEM	FACTOR DE EVALUACIÓN	PUNTAJE
1	FACTOR TÉCNICO – VIGENCIA ESCENOGRAFIA	Máximo 600
2	FACTOR ECONÓMICO	300
3	FACTOR INCENTIVO - PROPONENTE NACIONAL	100
TOTAL PUNTUACIÓN		1000

1. EVALUACIÓN TÉCNICA (MÁXIMO 600 PUNTOS)

1.1 FACTOR TÉCNICO: Vigencia Escenografía

Obtendrá un máximo de seiscientos (600) puntos el proponente que presente mínimo una (1) certificación de experiencia, contrato, orden de compra, aceptación del proyecto, etc., suscrito en los últimos cinco (5) años, adicional a lo exigido como requisito habilitante, cuyo objeto esté relacionado con desarrollo, montaje e instalación de una o varias escenografías para noticieros de televisión, la cual debe haberse mantenido al aire durante una vigencia superior a un (1) año, de acuerdo con la siguiente tabla:

REQUERIMIENTO	PUNTAJE
Contrato para el desarrollo, montaje e instalación de una o varias escenografías para noticieros de televisión, la cual debe haberse mantenido al aire durante una vigencia superior a un (1) año.	600
Contrato para el desarrollo, montaje e instalación de una o varias escenografías para noticieros de televisión, la cual debe haberse mantenido al aire durante una vigencia superior a seis (6) meses e inferior a un (1) año.	400
Contrato para el desarrollo, montaje e instalación de una o varias escenografías para noticieros de televisión, la cual debe haberse mantenido al aire durante una vigencia inferior a seis (6) meses.	0

Los documentos allegados deberán contener, como mínimo, la siguiente información:

- Número del contrato.
- Objeto del contrato.



- Nombre del proponente.
- Valor del contrato.
- Plazo del contrato.
- Porcentaje de participación de los integrantes, en caso que el contrato haya sido suscrito por un Consorcio o Unión Temporal.

Nota: la vigencia de la escenografía deberá ser acreditada a través de certificación expedida por la empresa contratante.

Para éste ítem se tendrán en cuenta contratos ejecutados.

2. FACTOR ECONÓMICO (MÁXIMO 300 PUNTOS)

Para efectos de evaluar y calificar este factor se tomará el método de menor valor de la propuesta para calificar la misma. El aspecto económico será evaluado teniendo en cuenta que recibirá el máximo puntaje de trescientos (300) puntos quien ofrezca el menor precio en la oferta económica.

Los proponentes deberán presentar su propuesta en pesos colombianos COP, por el valor total del monto en pesos de la propuesta, incluyendo el IVA y todos los impuestos a que hubiere lugar (de conformidad con el formato provisto por el Canal para el efecto).

El valor de la propuesta económica no podrá ser superior al valor del presupuesto oficial del presente proceso de contratación, so pena de rechazo. Cabe precisar que esta metodología en la que se considera como opción la mejora de la propuesta económica, se establece como una forma de optimizar los recursos del proyecto en aras de garantizar el principio de transparencia para la entidad y los proponentes y en pro de cumplir con el objetivo estratégico de fortalecer la gestión financiera para conducir a Canal Capital a la realización de su planteamiento misional.

Los demás obtendrán un puntaje proporcional con relación al menor valor ofertado, de acuerdo a la siguiente fórmula:

Puntos: $\frac{\text{menor precio ofrecido} \times \text{máximo puntaje (300 puntos)}}{\text{Precio ofrecido}}$

NOTA: para efectos de calificación, Canal Capital solo tendrá en cuenta como máximo dos (2) decimales; para realizar aproximaciones, si el decimal es superior a 0.5 se aproximará al dígito mayor y en caso contrario se aproximará al dígito menor.

NOTA: El proponente deberá diligenciar el formato propuesta económica en su totalidad la cual deberá incluir como mínimo los ítems señalados en los requisitos técnicos. El formato deberá ser suscrito por el representante legal del oferente.

3. ESTIMULO A LA INDUSTRIA COLOMBIANA (MÁXIMO 100 PUNTOS)



De acuerdo con lo establecido en la Ley 816 de 2003, por la cual se apoya a la Industria Nacional, a través de la contratación se consideran como empresas de origen nacional las constituidas de acuerdo con la legislación nacional colombiana por personas naturales colombianas por residentes en Colombia.

Si una vez establecida la calificación correspondiente, la oferta de un proponente extranjero se encuentra en igualdad de condiciones con la de un proponente nacional, se adjudicará al nacional.

Nota: Estos factores no afectarán a las empresas de países con los que Colombia tenga suscritos tratados internacionales que contemplen el trato nacional.

2. CRITERIOS DE DESEMPATE

Se entenderá que hay empate entre dos propuestas, cuando efectuada la verificación de requisitos habilitantes, dos o más propuestas presenten un número idéntico en el puntaje, caso en el cual se aplicarán los siguientes criterios de desempate:

- Se escogerá el oferente que tenga el mayor puntaje en el factor técnico de la calificación.
- Si persiste el empate se escogerá al oferente que tenga el mayor puntaje en el factor económico de la calificación.
- Si persiste el empate se escogerá al oferente que tenga el mayor puntaje en el factor de estímulo a la industria colombiana, de la calificación.
- Si persiste el empate, se escogerá la oferta de bienes o servicios nacionales frente a la oferta de bienes o servicios extranjeros.
- Si persiste el empate, se escogerá la oferta presentada por una Mipyme nacional.
- Si persiste el empate, se escogerá la oferta presentada por un Consorcio, Unión Temporal siempre que: (a) esté conformado por al menos una Mipyme nacional que tenga una participación de por lo menos el veinticinco por ciento (25%); (b) la Mipyme aporte mínimo el veinticinco por ciento (25%) de la experiencia acreditada en la oferta; y (c) ni la Mipyme, ni sus accionistas, socios o representantes legales sean empleados, socios o accionistas de los miembros del Consorcio, Unión Temporal.
- Si persiste el empate, se escogerá aquellas empresas que en sus nóminas por lo menos el 10% de sus empleados se encuentran en condiciones de discapacidad enunciadas en la ley 361 de 1997.
- Si persiste el empate se procederá a elegir el ganador mediante el sorteo de balotas, para lo cual en la audiencia de adjudicación, los Representantes Legales (o sus delegados) de las propuestas empatadas procederán a escoger balotas, se numeran de acuerdo al número de proponentes.

En primer lugar se realizará un sorteo para establecer cuál será el orden en que cada proponente escogerá la balota. Realizado este primer sorteo los proponentes procederán a escoger balota en el orden que se haya determinado y se adjudicará el contrato a aquel que saque la balota con el número mayor, resultado aceptado de antemano con la presentación de su propuesta por los proponentes involucrados en el empate sin lugar a reclamación alguna.



CANAL CAPITAL podrá adjudicar el contrato, aún en el evento en que sólo se presente una propuesta hábil que pueda ser considerada como favorable. En caso de presentarse empate entre una o varias propuestas de sociedad, Consorcio o Unión Temporal de carácter nacional y una o varias propuestas de sociedad, Consorcio o Unión Temporal de carácter extranjero, se dará prelación para la adjudicación a las de carácter nacional.

NOTA: SEÑOR PROPONENTE: TENGA EN CUENTA QUE LAS CERTIFICACIONES A TRAVÉS DE LA CUALES SE DETERMINA EL CUMPLIMIENTO DE LOS FACTORES RELATIVOS AL DESEMPATE, SON CRITERIOS DE ESCOGENCIA DE LA OFERTA ADJUDICATARIA. EN ESTE SENTIDO, LAS MISMAS DEBEN SER ALLEGADAS CON LA OFERTA.

3. CAUSALES DE NO ADMISIÓN Y RECHAZO DE LAS OFERTAS.

Una propuesta será admisible cuando haya sido presentada **oportunamente** y **en las condiciones previstas para su presentación**.

Por tal razón, no se admitirán las ofertas que incurran en los siguientes eventos:

- a) Cuando la propuesta sea presentada por fuera del término límite previsto en el Cronograma de Actividades del proceso, caso en el cual se considera extemporánea y no será tenida en cuenta para el proceso de selección.
- b) Cuando la propuesta sea presentada por un medio distinto al establecido en los presentes Términos de Referencia.

Una propuesta se considera ajustada a estos términos de referencia **si cumple todos y cada uno de los requisitos establecidos para el proceso de selección** al cual se formula **y el oferente no se halle incurso en ninguna de las causales de rechazo establecidas expresamente en los presentes términos de referencia, ni comprendida en uno de los siguientes casos:**

- a) Cuando el proponente se halle incurso en alguna de las causales de inhabilidad e incompatibilidad para contratar establecidas en la Constitución o en la Ley.
- b) Cuando la propuesta sea presentada por personas jurídicamente incapaces para obligarse o que no cumplan con los requisitos habilitantes para la participación, indicados en estos términos de referencia.
- c) Cuando no se pueda verificar la capacidad jurídica del proponente, o no se allegue el acta de autorización del órgano que faculte al representante legal, si el mismo tiene limitaciones respecto del Certificado de Existencia y Representación Legal del proponente.
- d) Cuando existan varias propuestas presentadas por el mismo proponente para el mismo proceso, por si o por interpuesta persona.
- e) Cuando se presenten propuestas parciales y/o alternativas.
- f) Cuando la propuesta no tenga la vigencia mínima requerida en los presentes Términos de Referencia.

- g) Cuando en la propuesta se encuentre información o documentos que contengan datos inconsistentes, alterados o tendientes a inducir a error a CANAL CAPITAL.
- h) Cuando la propuesta presente situaciones, circunstancias, características o elementos que impidan su comparación objetiva con las demás propuestas.
- i) Cuando el proponente haya tratado de interferir o influenciar indebidamente en cualquier fase del proceso o cuando el proponente haya tratado de influir indebidamente en la decisión sobre la adjudicación del contrato.
- j) Cuando durante el término de la evaluación de las propuestas y hasta la fecha de adjudicación del contrato, se evidencia que no es veraz la información suministrada en la propuesta relacionada con la validez jurídica de la misma o con cualquiera de los criterios de verificación y evaluación.
- k) Cuando el proponente no subsane o no subsane correctamente y dentro del término fijado, la información o documentación solicitada por el Canal, respecto de un requisito o documento cuya omisión o deficiencias, generen, la no habilitación y posterior rechazo de la propuesta.
- l) Cuando no se allegue la Garantía de Seriedad exigida en los presentes Términos de Referencia.
- m) Cuando no cumplan con los requisitos jurídicos, técnicos, financieros y económicos establecidos en estos términos de referencia.
- n) Cuando la propuesta económica no se ajuste a las condiciones previstas en los términos de referencia.
- o) Cuando el proponente no diligencia todos los ítems de la propuesta económica.
- p) Cuando se considere que la propuesta económica es artificialmente baja
- q) Cuando el valor de la propuesta presentada exceda el valor del presupuesto oficial destinado para la futura contratación.
- r) En los demás casos establecidos expresamente en los términos de referencia.

CAPITULO VI. RIESGOS

A continuación se identifican los riesgos del presente Concurso desde su planeación hasta su liquidación:

1. ESTIMACIÓN, TIPIFICACIÓN, Y ASIGNACIÓN DE LOS RIESGOS PREVISIBLES QUE PUEDAN AFECTAR EL EQUILIBRIO ECONÓMICO DEL CONTRATO

- **Definición de Riesgo.** CANAL CAPITAL entiende por RIESGO cualquier posibilidad de afectación a la prestación del servicio, retraso o suspensión la ejecución del contrato, que perjudique en cualquier forma y de acuerdo con la tipificación de los riesgos a funcionarios, terceros o cualquier otro ser humano en su integridad y salud física y mental. El suceso que prevé el riesgo deberá tener relación directa con la ejecución del contrato para que sea asumido como un riesgo del actual proceso de contratación.
- **Clasificación de los Riesgos.** Existen diversas formas de clasificar los riesgos:
 - ✓ Por su procedencia



CANAL CAPITAL

Invitación 03 de 2016
Terminos de referencia

- ✓ Por el momento en que se pueden producir
- ✓ Por las causas desde las cuales se produce
- ✓ Por las áreas que llegue a afectar.

Para CANAL CAPITAL, los riesgos del actual proceso de contratación se clasificarán según su procedencia y momento, sin tener en cuenta las causas y las áreas que llegue a afectar, toda vez que tal daño será siempre dentro de la ejecución del contrato.

- **Clasificación del Riesgo por su Procedencia:** Se clasifican y tipifican los riesgos según su procedencia, así:
 - ✓ Riesgos de carácter jurídico
 - ✓ Riesgos de carácter financiero
 - ✓ Riesgos de carácter técnico
 - ✓ Riesgos de carácter económico

2. ESTIMACIÓN DE LOS RIESGOS DENTRO DEL PROCESO CONTRACTUAL

2.1 RIESGOS DE CARÁCTER JURÍDICO

Las condiciones jurídicas del contrato se encuentran regidas por tres áreas: El régimen de contratación, el régimen laboral (toda vez que el servicio se presta principalmente con recurso humano) y el régimen de impuestos. En este numeral se tipificarán los riesgos que detente cada régimen, exceptuando el régimen de impuestos que será tratado como riesgo de carácter financiero.

2.1.1 Riesgos del Régimen de Contratación

Se enumeran los siguientes riesgos:

2.1.1.1 Riesgo por cambio del régimen de contratación que afecte el contrato y las condiciones pactadas

Tipificación: Toda norma de obligatorio cumplimiento para CANAL CAPITAL, que modifique las condiciones pactadas en el contrato, sobre todo en cuanto a las cláusulas que contienen:

OBLIGACIONES DEL CONTRATISTA, serán introducidas al contrato, sin que medie negociación alguna con el CONTRATISTA, toda vez que CANAL CAPITAL, no tiene la facultad de negociar apartes normativos de obligatorio cumplimiento.

Asignación: Este riesgo y sus consecuencias serán asumidos en su totalidad por el CONTRATISTA. En el caso de que afecte el equilibrio económico del contrato, serán objeto de modificación de las condiciones económicas siempre y cuando la afectación supere el porcentaje de IMPREVISTOS incluido en la oferta económica. La carga de la prueba le corresponde, en este caso en particular, al CONTRATISTA, por ser la parte afectada.



Ejemplo: Se considera a manera de ejemplo, como riesgo de este tipo, la expedición de una norma que aumente las cuantías de la garantía única, o que le otorgue a la Administración nuevas facultades de orden tributario de inmediato cumplimiento.

Medidas Cautelares: Se llevará a cabo una permanente vigilancia de los cambios normativos que afecten la ejecución de los contratos suscritos por CANAL CAPITAL y se aplicarán las medidas obligatorias a que haya lugar. Para el análisis del valor del desequilibrio económico, de ser necesario, la Entidad podrá contratar los peritos que considere necesarios y que informen con exactitud el valor real de tal desequilibrio.

2.1.1.2. Riesgo por reglamentación del Estatuto General de Contratación Estatal que modifique o cambie el régimen especial de CANAL CAPITAL

Tipificación: En este caso, si llegaren a afectarse expectativas de posibles oferentes o derechos ya adquiridos CANAL CAPITAL no se hará responsable por los daños ocasionados, toda vez que no puede negociar la aplicación de una norma.

Asignación: Será responsabilidad total de los oferentes e interesados que pudieran verse afectados por estos cambios.

Medidas Cautelares: Se llevará a cabo una permanente vigilancia de los cambios normativos que afecten la ejecución de los contratos suscritos por CANAL CAPITAL y se aplicarán las medidas obligatorias a que haya lugar. Para el análisis del valor del desequilibrio económico, de ser necesario, la Entidad podrá contratar los peritos que considere necesarios y que informen con exactitud el valor real de tal desequilibrio.

2.2. RIESGOS POR CAMBIO EN EL RÉGIMEN LABORAL COLOMBIANO

2.2.1 Riesgo por cambios en el régimen laboral colombiano que afecte el contrato y las condiciones pactadas.

Tipificación: Toda norma de obligatorio cumplimiento para CANAL CAPITAL que modifique las condiciones pactadas en el contrato, y afecte con las condiciones laborales que el CONTRATISTA proyectó en su oferta, serán introducidas al contrato, sin que medie negociación alguna con el CONTRATISTA, toda vez que CANAL CAPITAL no tiene la facultad de negociar apartes normativos de obligatorio cumplimiento.

Asignación: Este riesgo y sus consecuencias serán asumidos en su totalidad por el CONTRATISTA. En el caso de que afecte el equilibrio económico del contrato, serán objeto de modificación de las condiciones económicas siempre y cuando la afectación supere el porcentaje de IMPREVISTOS incluido en la oferta económica y la norma NO especifique la forma de evitar esta situación. La carga de la prueba le corresponde, en este caso en particular, al CONTRATISTA, por ser la parte afectada.

Ejemplo: Se considera a manera de ejemplo, como riesgo de este tipo, la expedición de una norma que aumente las cuantías que deba pagar el CONTRATISTA por concepto de régimen de salud, pensiones y ARP.

Medidas Cautelares: Se llevará a cabo una permanente vigilancia de los cambios normativos que afecten la ejecución de los contratos CANAL CAPITAL y se aplicarán las medidas obligatorias a que haya lugar. Para el análisis del valor del desequilibrio económico, de ser necesario, la Entidad podrá contratar los peritos que considere necesarios y que informen con exactitud el valor real de tal desequilibrio.

2.2.2 Riesgo por cambios en el régimen laboral colombiano que afecte la ejecución del contrato y la prestación del servicio.

Tipificación: Toda norma de obligatorio cumplimiento para CANAL CAPITAL que modifique las condiciones en que se presta el servicio, serán introducidas al contrato, sin que medie negociación alguna con el CONTRATISTA, toda vez que CANAL CAPITAL no tiene la facultad de negociar apartes normativos de obligatorio cumplimiento.

Asignación: La relación patronal entre el CONTRATISTA y el personal a través del cual presta el servicio, como con los terceros requeridos, es responsabilidad absoluta del CONTRATISTA. Si la norma afecta al CONTRATISTA, el riesgo será asumido en su totalidad por éste. En el caso de que afecte el equilibrio económico del contrato, serán objeto de modificación de las condiciones económicas siempre y cuando la afectación supere el porcentaje de IMPREVISTOS incluido en la oferta económica y la norma NO especifique la forma de evitar esta situación. La carga de la prueba le corresponde, en este caso en particular, al CONTRATISTA, por ser la parte afectada.

Si la norma afecta CANAL CAPITAL como CONTRATANTE, se proyectarán las modificaciones al contrato para garantizar la continuidad y calidad en la prestación del servicio contratado. Si las modificaciones afectan el equilibrio económico del contrato podrá ser objeto de negociación, siempre y cuando el valor de la afectación supere el porcentaje de imprevistos que se presentó con la oferta económica.

Ejemplo: Se considera a manera de ejemplo, como riesgo de este tipo, la expedición de una norma que modifique los horarios laborales, impidiendo que el servicio se preste dentro de las condiciones exigidas por la Entidad y pactadas en el contrato.

Medidas Cautelares: Se llevará a cabo una permanente vigilancia de los cambios normativos que afecten la ejecución de los contratos de CANAL CAPITAL y se aplicarán las medidas obligatorias a que haya lugar. Para el análisis del valor del desequilibrio económico, de ser necesario, la Entidad podrá contratar los peritos que considere necesarios y que informen con exactitud el valor real de tal desequilibrio.

2.3 RIESGOS DE CARÁCTER FINANCIERO

Se consideran como riesgos de carácter financiero aquellos que se producen por modificaciones del régimen de impuestos, siempre y cuando afecten el equilibrio contractual.

2.3.1. Riesgos por Modificación del Régimen de Impuestos

2.3.2. Modificación del régimen de impuestos aplicables al contrato

Tipificación: Cuando, en el desarrollo del contrato, se modifican las tarifas de los impuestos o se crean nuevos impuestos o eliminan los ya existentes, siempre y cuando sean aplicables al contrato.

Asignación: Cuando, en el desarrollo del contrato, se modifican las tarifas de los impuestos o se crean nuevos impuestos o eliminan los ya existentes, generando desequilibrio económico por un valor superior al establecido, se modificará el contrato, adicionando el valor faltante para que el equilibrio económico se mantenga.

Si el desequilibrio económico genera un menor valor del contrato, CANAL CAPITAL se reserva el derecho de disminuir tal valor hasta por aquella suma que mantenga el equilibrio económico o aumentar el plazo de prestación del servicio hasta por un tiempo igual al valor diferencial, sin negociación alguna con el CONTRATISTA.

Medidas Cautelares: Se llevará a cabo una permanente vigilancia de los cambios normativos en materia tributaria que afecten la ejecución de los contratos de CANAL CAPITAL y se aplicarán las medidas obligatorias a que haya lugar.

Para el análisis del valor del desequilibrio económico, de ser necesario, la Entidad podrá contratar los peritos que considere necesarios y que informen con exactitud el valor real de tal desequilibrio.

2.4. RIESGOS DE CARÁCTER TÉCNICO

Se consideran riesgos de carácter técnico, aquellos contemplados por la aplicación de conocimientos y maquinaria específica para la prestación del servicio. Estos son: Riesgo Humano, Riesgo Eléctrico, Riesgo Mecánico, Riesgo Químico.

2.4.1 Riesgo Humano

Se considera riesgo humano, todo aquello que pueda provocar perjuicio a la integridad física y mental de los seres humanos que visiten o laboren en CANAL CAPITAL y que provenga directamente de la actividad de los funcionarios del CONTRATISTA que prestan el servicio.

2.4.1.1 Riesgo Humano por Accidente Laboral Sin Perjuicio a Terceros

Tipificación: Cuando se produzca un accidente durante la prestación del servicio que afecte únicamente al personal del CONTRATISTA por ocasión de la prestación del servicio.

Asignación: Será responsabilidad y competencia total y absoluta del CONTRATISTA asegurar a su personal por accidentes laborales en la prestación del servicio.

Medidas Cautelares: El cumplimiento de esta obligación será vigilada por el supervisor del contrato.

2.4.1.2. Riesgo Humano por Accidente Laboral Con Perjuicio a Terceros

Tipificación: Cuando se produzca un accidente dentro de la prestación del servicio con afectación a funcionarios o visitantes de CANAL CAPITAL.

Asignación: Será responsabilidad total y absoluta del CONTRATISTA cubrir a terceros por accidentes producidos en ocasión a la prestación del servicio. Tal cubrimiento deberá estar estipulado en cláusula independiente de la garantía única, hasta por un valor asegurado igual al 20% del valor del contrato. Si la cuantía de los accidentes supera este valor asegurado, el CONTRATISTA, de su patrimonio, deberá responder ante el tercero afectado, a lo cual se compromete con la simple suscripción del contrato.

Medidas Cautelares: Tal cubrimiento deberá estar estipulado en la póliza de responsabilidad civil extracontractual, hasta por un valor asegurado igual al 20% del valor del contrato. Si la cuantía de los accidentes supera este valor asegurado, el CONTRATISTA, de su patrimonio, deberá responder ante el tercero afectado, a lo cual se compromete con la simple suscripción del contrato. La Oficina Jurídica deberá vigilar que esta exigencia se cumpla.

3. RIESGOS CLASIFICADOS POR SU MOMENTO

3.1. ETAPA PRECONTRACTUAL

Se consideran riesgos inherentes a la etapa precontractual, los siguientes:

3.1.1. Declaratoria de Desierto del Proceso de Selección del Contratista

Tipificación: Cuando, por motivos que impidan la selección objetiva del CONTRATISTA, CANAL CAPITAL no pueda adjudicar el proceso y deba declararlo desierto.

Asignación: Cuando la declaratoria de desierto se produzca por falta de interés para participar en el proceso se buscarán las causas de tal situación y se corregirán de inmediato los desiertos para la convocatoria del nuevo proceso.

Cuando la declaratoria de desierta se produzca porque ninguna de las ofertas presentadas cumplan con las exigencias de los términos de referencia, la Entidad no será responsable de ninguna manera, ni responderá de forma alguna por los gastos en que hayan incurrido los oferentes.

Cuando la declaratoria de desierta se produzca por un error en los términos de referencia que lleve a error a los oferentes, se corregirán de inmediato los desaciertos para la convocatoria del nuevo proceso.

Medidas Cautelares: Se llevarán a cabo revisiones profundas y metódicas por parte de los funcionarios de CANAL CAPITAL, para evitar errores tanto en los estudios previos como en los términos de referencia. De Igual forma, se permitirá la presentación de observaciones por parte de los interesados tanto a los estudios y documentos previos como a los pre términos y términos de referencia por parte de los interesados que adviertan a la administración de posibles defectos en los términos de referencia.

3.1.2. Riesgo de corrupción por parte de funcionarios de la entidad o de los oferentes que participan en el proceso de selección de contratistas.

Tipificación: Cuando en el desarrollo del proceso de selección del contratista se demuestre la participación de funcionarios de CANAL CAPITAL en actividades que beneficien a alguno de los participantes o busquen tendenciosamente la declaratoria de desierta del proceso en beneficio de un interesado que no presentó oferta.

Asignación: Será responsabilidad de los funcionarios implicados y de los particulares que concertaron para dirigir tendenciosamente el proceso y beneficiar sus intereses en perjuicio de los intereses públicos que la Administración debe proteger.

Medidas Cautelares: Se informará al Programa Presidencial de “Lucha Contra la Corrupción” por parte de los oferentes. De igual forma se atenderán todas las quejas y denuncias que se hagan al respecto, dando traslado de las mismas a los órganos de control correspondientes. Así mismo, se solicitará el acompañamiento de los órganos de control.

3.2. ETAPA CONTRACTUAL

Se consideran riesgos de la etapa contractual los ya analizados, tipificados y asignados en el ANALISIS DE RIESGOS DE LA CONTRATACIÓN. Sin embargo, se adicionan a esos riesgos los siguientes:

3.2.1. Riesgo de Suspensión del Contrato

Tipificación: Cuando el contrato deba, ser suspendido por causas ajenas a la voluntad de CANAL CAPITAL, se informará al CONTRATISTA y se le notificará del acto administrativo que suspende el contrato, el cual deberá indicar con claridad las causas exógenas y la fecha de reanudación del mismo.



Asignación: Será responsabilidad total de CANAL CAPITAL los perjuicios que se pudieran causar al CONTRATISTA por la suspensión del contrato si en ella no median justas causas no imputables a la Entidad. De lo contrario, CANAL CAPITAL no será responsable por la suspensión del contrato, ni por los perjuicios que se causen con ello.

Medidas Cautelares: No se prevé ninguna que pueda mitigar los efectos, toda vez que las causas deben ser imprevisibles e irresistibles a la voluntad de CANAL CAPITAL.

3.2.2. Riesgo por Incumplimiento de las Obligaciones del Contrato

Tipificación: Cuando el contratista incumpla las obligaciones suscritas en el contrato.

Asignación: Será responsabilidad total del contratista cumplir con las obligaciones a su cargo suscritas en el contrato, con excepción de situaciones de fuerza mayor y/o caso fortuito o en todas aquellas donde el contratista demuestre que no tuvo responsabilidad.

Medidas cautelares: El Contratista suscribirá la garantía amparando el cumplimiento del contrato por cuantía del 20% del valor del contrato, por un lapso de tiempo igual al plazo del contrato y seis meses más, la cual se compromete a modificar en el caso de que se prorrogue, por un plazo igual a la prórroga.

3.3. ETAPA POSTCONTRACTUAL

3.3.1. Reclamación por Servicios Prestados

Tipificación: Cuando una vez finalizado el termino de ejecución EL CONTRATISTA considere que existen saldos pendientes en su favor, debe comunicar tal situación a su supervisor a efectos de realizar los cruces de cuentas correspondientes hasta antes de que se elabore el informe final de supervisión el cual hará las veces de acta de cierre y contemplará saldos a liberar a favor de la entidad.

Asignación: El CONTRATISTA es total y absolutamente responsable por el seguimiento y control de la ejecución del contrato aun hasta la fecha de su terminación.

Medidas Cautelares: Verificada la responsabilidad del contratista por parte del interventor del contrato, con la suscripción del contrato, el contratista acepta la actuación de repetición por parte de la aseguradora que ampara los bienes del contratante.

CAPITULO VII. GARANTÍAS

El contratista deberá constituir a favor de CANAL CAPITAL en formato "ENTRE PARTICULARES", una garantía única otorgada por una compañía de seguros legalmente autorizada para funcionar en Colombia, que cubra los siguientes amparos:



- **Cumplimiento.** El valor de esta garantía deberá ser equivalente al treinta (30%) por ciento del valor total del contrato. El contratista deberá otorgarla con una vigencia igual al plazo y seis (6) meses más.
- **Pago de salarios, prestaciones sociales e indemnizaciones laborales.** El valor de esta garantía no podrá ser inferior al cinco por ciento (5%) del valor total del contrato y deberá extenderse por el plazo del contrato y tres (3) años más.
- **Calidad y correcto funcionamiento de los bienes y equipos suministrados.** El valor de esta garantía deberá ser equivalente al treinta (30%) por ciento del valor total del contrato. El contratista deberá otorgarla con una vigencia igual al plazo de ejecución y dos (2) años más.
- **Calidad del servicio.** El valor de esta garantía deberá ser equivalente al treinta (30%) por ciento del valor total del contrato. El contratista deberá otorgarla con una vigencia igual al plazo y seis (6) meses más.
- **Responsabilidad extracontractual.** El valor asegurado en las pólizas que amparan la responsabilidad extracontractual que se pudiese llegar a atribuir a Canal Capital con ocasión de las actuaciones, hechos u omisiones de sus contratistas o subcontratistas, no podrá ser inferior a Doscientos (200) SMMLV. La vigencia de esta garantía se otorgará por todo el período de ejecución del contrato.

Suscribe el Ordenador del Gasto.

(original firmado)

LUIS ALVARO OSORIO MEJIA
DIRECTOR OPERATIVO

Proyectó: Sohany Lara Lopez - Abogada, Profesional del área Jurídica
Revisó: Ingrid Natalia Santamaría – Coordinadora Jurídica
Revisó: Miguel Fernando Vega R-Secretario General
Revisó: Yonis Ernesto Peña- Asesor Secretaria General